

PEDOMAN AKADEMIK PROGRAM PASCASARJANA

UNIVERSITAS SILIWANGI
TASIKMALAYA
2016



Jl. Siliwangi No. 24 Pos 164 Tasikmalaya
Telp. (0265) 330634-325656 Fax. (0265) 325656- 325812
Website: www.unsil.ac.id
[Http://pasca.unsil.ac.id/pasca](http://pasca.unsil.ac.id/pasca)
e-mail: pasca@unsil.ac.id

KATA PENGANTAR

Buku **Pedoman Akademik** Pascasarjana Universitas Siliwangi ini, merupakan buku pedoman penyelenggaraan pendidikan di Pascasarjana. Ketentuan-ketentuan yang tertuang di dalamnya (tentang penyelenggaraan pendidikan) antara lain meliputi penerimaan mahasiswa, program prapasca, peraturan akademik, norma akademik, dan kurikulum.

Melalui buku pedoman ini diharapkan akan lebih memperkokoh penyelenggaraan dan proses transformasi pendidikan dengan tujuan meningkatkan mutu dan jumlah lulusan. Selanjutnya, kewajiban penyelenggara pendidikan adalah melaksanakan dan memantau pelaksanaan berbagai ketentuan yang berlaku dalam buku **Pedoman Akademik** ini.

Akhir kata, kami mengucapkan terimakasih dan penghargaan kepada semua pihak yang telah berusaha keras untuk menerbitkan buku pedoman ini. Semoga Allah SWT meridhainya dan memberi kebahagiaan dan kekuatan kepada kita semua. *Amin*

Tasikmalaya, September 2016

Direktur

Dr. H. Budy Rahmat, Ir., M.S.
NIP: 195911171987031001

DAFTAR ISI

KATA PENGANTAR	i
DAFTAR ISI	ii
PIMPINAN UNIVERSITAS SILIWANGI	iv
TUJUAN PENDIDIKAN NASIONAL DAN PENDIDIKAN TINGGI	v
VISI, MISI DAN TUJUAN UNIVERSITAS SILIWANGI	vi
PRINSIP DASAR UNIVERSITAS SILIWANGI	vii
STRUKTUR ORGANISASI PASCASARJANA UNSIL	iiiv
PIMPINAN PASCASARJANA UNSIL	ix
I PENDAHULUAN	1
II PENYELENGGARAAN PROGRAM MAGISTER	2
2.1. Visi	2
2.2. Misi	2
2.3. Tujuan Pendidikan Magister	2
2.4. Penerimaan Mahasiswa	3
2.4.1 Cara Penerimaan	3
2.4.2 Persyaratan Khusus	4
2.4.3 Mekanisme Penerimaan Calon Mahasiswa	4
2.4.4 Pendaftaran dan Registrasi Akademik	5
2.5. Pra Pasca (Program Matrikulasi)	5
2.6. Peraturan Akademik	7
2.6.1. Beban Studi dan Lama Pendidikan	7
2.6.2. Perkuliahan	7
2.7. Tugas-tugas Akademik	8
2.8. Penilaian Mata Kuliah	9
2.9. Syarat-syarat UTS dan UAS	10
2.10 Norma Akademik	10
2.10.1 Khusus Untuk Dosen	10
2.11. Penyusunan Tesis	11
2.11.1. Pengertian	11
2.11.2. Tim Pembimbing	11
2.11.3. Penentuan Ketua dan Anggota Pembimbing	11
2.11.4. Seminar Usulan Penelitian (SUP)	12
2.11.5. Penelitian	14
2.11.6. Ujian Tesis	14
2.12. Perubahan Program Studi dan Mahasiswa Pindahan (Alih Akreditasi)	17
2.13. Prestasi, Peringatan dan Saknsi Akademik	17
2.13.1. Prestasi Akademik	17
2.13.2. Peringatan Akademik	18
2.13.3 Pemutusan Studi	18
2.13.4. Sanksi Akademik	19
2.14. Dosen	19
2.15. Ijazah, Wisuda dan Gelar Akademik	19
III VISI, MISI, TUJUAN DAN KURIKULUM PROGRAM	

MAGISTER	21
3.1. Program Studi PKLH	23
3.1.1. Visi, Misi dan Tujuan Program Studi PKLH	23
3.1.2. Struktur Kurikulum Program Studi Pendidikan Kependudukan dan Lingkungan Hidup (PKLH) ...	25
3.2. Program Studi Agribisnis	26
3.2.1. Visi, Misi dan Tujuan Program Studi Agribisnis ..	27
3.2.2. Struktur Kurikulum Program Studi Agribisnis	28
3.3. Program Studi Magister Manajemen	29
3.3.1. Visi, Misi dan Tujuan Program Studi Magister Manajemen	29
3.3.2. Struktur Kurikulum Program Studi Magister Manajemen	30
IV DAFTAR DOSEN PEMBINA DAN MATA KULIAH	33
4.1. Daftar Dosen Pascasarjana	33
4.2. Daftar Mata Kuliah dan Dosen Pembina Program Studi PKLH	35
4.3. Daftar Mata Kuliah dan Dosen Pembina Program Studi Agribisnis	36
4.4. Daftar Mata Kuliah dan Dosen Pembina Program Studi MM	38

PIMPINAN UNIVERSITAS SILIWANGI PERIODE 2014-2018

Rektor : Prof. Dr. H. Rudi Priyadi, M.S.
Wakil Rektor I : Prof. Dr. H. Deden Mulyana, S.E., M.Si
Wakil Rektor II : Nundang Bushaeri, Ir., M.T.
Wakil Rektor III : Dr. Ade Komaludin, SE., M.Sc.

TUJUAN PENDIDIKAN NASIONAL DAN PENDIDIKAN TINGGI

Tujuan Pendidikan Nasional:

Berdasarkan UU Nomor 20 Tahun 2003 tentang Sistem Pendidikan Nasional Bab II Dasar, Fungsi dan Tujuan

Pasal 2: Pendidikan Nasional berdasarkan Paancasila dan Undang-Undang Dasar Negara Republik Indonesia Tahun 1945.

Pasal 3: Pendidikan Nasional berfungsi mengembangkan kemampuan dan membentuk watak serta peradaban bangsa, bertujuan untuk berkembangnya potensi peserta didik agar menjadi manusia yang beriman dan bertakwa kepada Tuhan Yang Maha Esa, berakhlak mulia, sehat, berilmu, cakap, kreatif, mandiri, dan menjadi warga Negara yang demokratis serta bertanggungjawab.

Tujuan Pendidikan Tinggi:

Berdasarkan PP Nomor 17 Tahun 2010, Pasal 84: Pendidikan tinggi bertujuan

- a. Membentuk insan yang:
 1. Beriman dan bertakwa kepada Tuhan Yang Maha Esa, berakhlak mulia, dan berkepribadian luhur;
 2. Sehat, berilmu, dan cakap;
 3. Kritis, kreatif, inovatif, mandiri, percaya diri dan berjiwa wirausaha; serta
 4. Toleran, peka sosial dan lingkungan, demokratis, dan bertanggungjawab.
- b. Menghasilkan produk-produk ilmu pengetahuan, teknologi, seni, atau olahraga yang memberikan kemaslahatan bagi Masyarakat, Bangsa, Negara, umat manusia, dan lingkungan

VISI, MISI, DAN TUJUAN UNIVERSITAS UNIVERSITAS

Visi dan Misi

Visi UNSIL menjadi perguruan tinggi yang tangguh dalam menyelenggarakan Tridharma Perguruan Tinggi untuk menghasilkan lulusan unggul yang berwawasan kebangsaan dan berjiwa wirausaha di tingkat nasional tahun 2022

Misi UNSIL:

1. Menyelenggarakan pendidikan untuk menghasilkan lulusan yang berwawasan kebangsaan dan berjiwa wirausaha.
2. Melaksanakan penelitian untuk menghasilkan IPTEKS yang bermanfaat bagi masyarakat.
3. Melaksanakan pengabdian pada masyarakat sebagai wahana untuk mengimplementasikan IPTEKS hasil proses pendidikan dan penelitian bagi kesejahteraan masyarakat.
4. Melaksanakan kerja sama yang produktif, bermanfaat dan berkelanjutan dengan lembaga di tingkat lokal, nasional, dan internasional.

Tujuan UNSIL:

1. Menghasilkan lulusan yang memiliki pengetahuan, keterampilan dan wawasan kebangsaan serta kewirausahaan dalam bidang keilmuan masing-masing.
2. Menghasilkan teknologi unggulan yang handal sesuai kebutuhan masyarakat.
3. Menghasilkan produk unggulan untuk kegiatan pengabdian kepada masyarakat.
4. Terciptanya jaringan kerja sama dengan berbagai pihak untuk meningkatkan mutu Tridharma Perguruan Tinggi

PRINSIP DASAR UNIVERSITAS SILIWANGI

Universitas Siliwangi berpedoman pada pola ilmiah pokok “Bina Mulia Jiwa Juang”, pengabdian, mengembangkan mutu lingkungan hidup dalam pembangunan nasional serta memegang prinsip-prinsip dasar:

- a. memelihara, mengembangkan, dan melestarikan ilmu pengetahuan dan teknologi untuk dibaktikan kepada rakyat, bangsa dan Negara;
- b. mengamalkan ilmu pengetahuan dan teknologi sesuai dengan budaya bangsa Indonesia yang beraneka ragam dengan semangat “Bhinneka Tunggal Ika” ; dan
- c. menjunjung tinggi kebebasan ilmiah yang bertanggung jawab dan tidak bertentangan dengan kepentingan masyarakat, bangsa, dan Negara kesatuan Republik Indonesia yang berlandaskan Pancasila dan UUD 1945.

**STRUKTUR ORGANISASI PROGRAM PASCASARJANA
UNIVERSITAS SILIWANGI TASIKMALAYA**

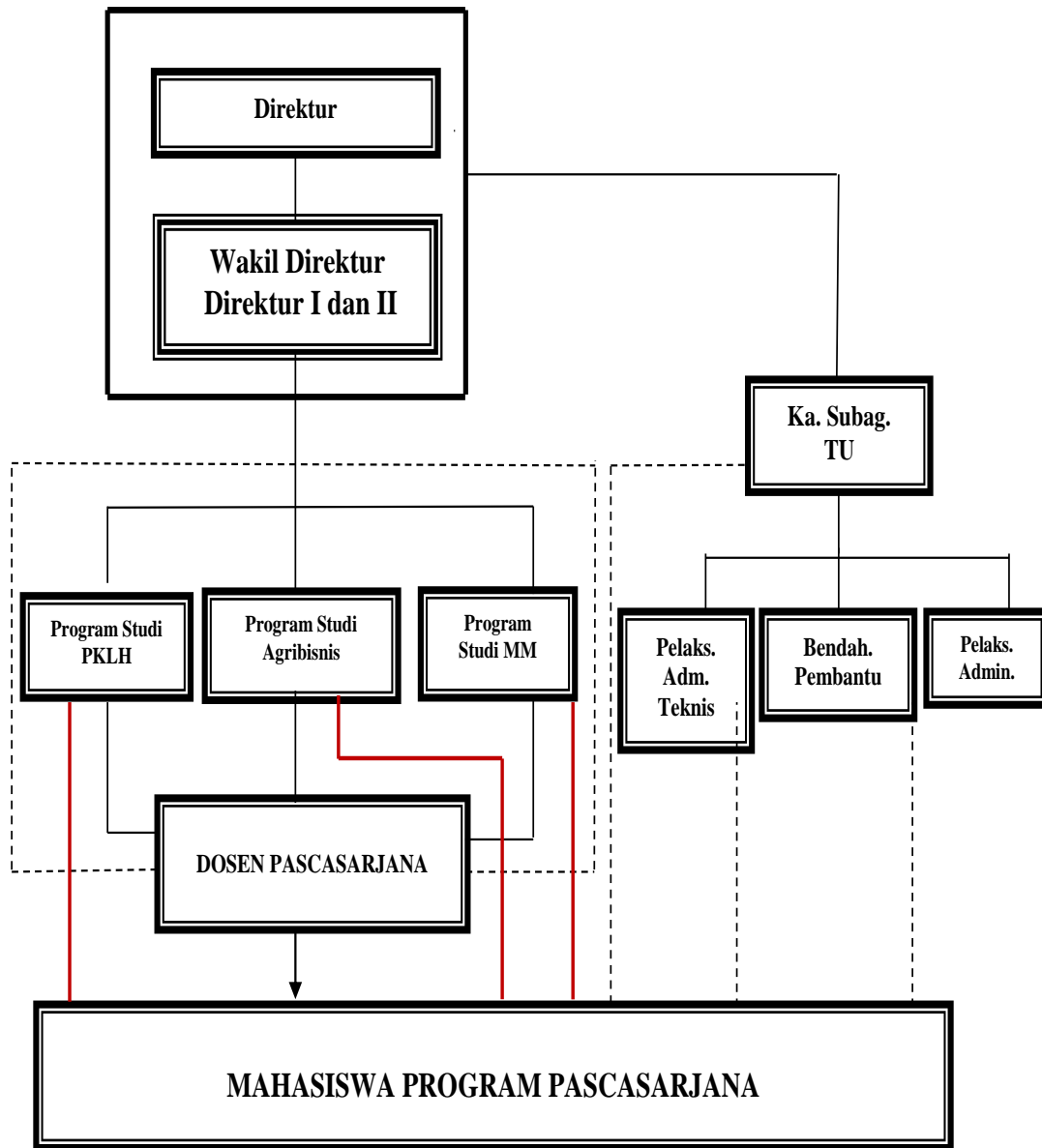

**PIMPINAN PROGRAM PASCASARJANA
UNIVERSITAS SILIWANGI PERIODE 2010-2013**

Direktur	:	Dr. H. Budi Rahmat, Ir., M.S
Wadir I	:	Dr. H. Endang Surahman, Drs., M.Pd
Wadir II	:	Dr. Apip Supriadi, S.E., M.Si.
Ka. Prodi PKLH	:	Dr. Purwati Kuswarini., M.Pd.
Ka. Prodi Agribisnis	:	Dr. Dedi Sufyadi, Ir., M.S.
Ka. Prodi MM	:	Dr. Dedi Rudiana, S.E., M.P..



PENDAHULUAN

Universitas Siliwangi Tasikmalaya adalah Universitas Perjuangan Rakyat Indonesia dan Monumen Hidup Siliwangi/ Rakyat Jawa Barat yang didirikan pada tanggal 20 Mei 1978, dengan FKIP sebagai embrionya. Sampai saat ini fakultas yang dibina oleh Universitas Siliwangi ada 7 fakultas dan satu Program Pascasarjana yaitu Fakultas Keguruan dan Ilmu Pendidikan (FKIP), Fakultas Ekonomi (FE), Fakultas Pertanian (FT), Fakultas Teknik (FT), Fakultas Agama Islam (FAI), Fakultas Kesehatan Masyarakat (FKM), Fakultas Ilmu Sosial dan Politik (FISIP) dan Program Pascasarjana (PPS).

Pada tanggal 1 Agustus 1997 dengan Surat Keputusan Dirjen Pendidikan Tinggi Depdiknas No. 229/DIKTI/Kep/1997 tanggal 1 Agustus 1997 dibuka Program Pascasarjana (S-2) Program Studi Pendidikan Kependudukan dan Lingkungan Hidup (PKLH). Pada tanggal 22 September 1999 dengan Surat Keputusan Dirjen Pendidikan Tinggi Depdiknas No.411/DIKTI/Kep/1999 dibuka Program Studi Ekonomi Pertanian (Agribisnis), dan tanggal 10 Oktober 2003, melalui surat keputusan Dirjen Dikti nomor; 2956 D/T/2003, dibuka program studi Magister Manajemen (MM)

Melalui Program Magister (S-2) ini diharapkan partisipasi Universitas Siliwangi dalam pembangunan akan semakin berkualitas dan dapat dipertanggung jawabkan, tanpa mengurangi peranan dan pengabdianya di bidang-bidang lain sesuai dengan program studi yang telah ada.



PENYELENGGARAAN PROGRAM MAGISTER

Program Pascasarjana Universitas Siliwangi Tasikmalaya merumuskan visi, misi dan tujuan pendidikan sebagai berikut:

2.1 Visi

Menghasilkan lulusan yang memiliki iman-takwa, kemampuan dalam pengembangan ilmu pengetahuan dan teknologi (IPTEK), berwawasan wirausaha serta kinerja profesional.

2.2 Misi

Misi Program Pascasarjana (S-2) Universitas Siliwangi adalah sebagai berikut:

- a. Menyelenggarakan Program Pascasarjana sesuai dengan kebutuhan pembangunan dan tujuan pendidikan nasional;
- b. Mengembangkan ilmu pengetahuan dan teknologi (IPTEK) dalam rangka peningkatan kebudayaan dan keluhuran martabat bangsa Indonesia;
- c. Meningkatkan kualitas lulusan yang sesuai dengan kebutuhan dan kinerja profesional;
- d. Membina sikap dan prilaku yang religius, berbudaya serta berwawasan wirausaha.

2.3. Tujuan Pendidikan Magister

Program Magister diarahkan pada hasil lulusan yang memiliki kualifikasi sebagai berikut :

- a. Mampu melahirkan sumberdaya manusia yang bermutu, beriman dan bertakwa kepada Allah SWT.
- b. Mampu mengembangkan ilmu pengetahuan dan teknologi, melalui penguasaan metode, dan keterampilan penerapannya.
- c. Mampu memecahkan permasalahan di bidang keahliannya melalui kegiatan penelitian dan pengembangan berdasarkan kaidah ilmiah.
- d. Mampu mengembangkan kinerja profesional yang ditujukan dengan ketajaman analisis, dan intelektualitas.
- e. Menciptakan mahasiswa dan alumni yang memiliki jiwa *entrepreneurship*.

2.4. Penerimaan Mahasiswa

Informasi penerimaan mahasiswa Program Pascasarjana disosialisasi melalui berbagai media (promosi), di antaranya melalui brosur, spanduk, media cetak, media elektronik, publisitas, kerjasama dengan berbagai instansi, pendekatan pribadi, pemanfaatan alumni dan pendekatan kepada tokoh-tokoh masyarakat. Untuk melaksanakan kegiatan di atas, lembaga menyediakan anggaran khusus. Adapun personalia yang dilibatkan biasanya pimpinan, staf karyawan, dosen, mahasiswa, dan alumni.

2.4.1. Cara Penerimaan

Penerimaan Mahasiswa Program Magister (S-2) dilakukan dengan cara :

- 1) Proses ini diawali dengan melakukan pendaftaran sebagai calon mahasiswa pada website <http://pmb.unsil.ac.id>
- 2) Calon mahasiswa mengisi formulir pendaftaran *on line* dan lakukan pencetakan slip pembayaran biaya seleksi PMB Unsil
- 3) Calon mahasiswa memperoleh kode pembayaran/nomor formulir (tertera pada slip pembayaran)
- 4) Calon mahasiswa membayar biaya formulir di teller Bank BTN/Mandiri seluruh Indonesia
- 5) Bank BTN/Mandiri mencatat pembayaran biaya formulir dan

menyerahkan kuitansi pembayaran beserta PIN

- 6) Mahasiswa melakukan login untuk melengkapi pengisian formulir dengan user: nomor formulir dan password: PIN/Kode akses dari Bank
- 7) Mahasiswa mengisi formulir biodata pribadi, sekolah, dll
- 8) Mahasiswa mencetak kartu peserta ujian
- 9) Mahasiswa menyerahkan persyaratan ke bagian akademik Program Pascasarjana Unsil
- 10) Bagian akademik Program Pascasarjana mendata dan mendokumentasikan persyaratan

2.4.2 Persyaratan Khusus

Calon mahasiswa Program Pascasarjana (S-2) Universitas Siliwangi harus memenuhi persyaratan sebagai berikut :

- (1) Memiliki ijazah sarjana (S-1) atau D IV.
- (2) Lulus seleksi masuk, yang dinilai:
 - a. Transkrip akademik S-1 dengan IPK sekurang-kurangnya 2,50
 - b. Hasil Tes Potensi Akademik (TPA)
 - c. Hasil wawancara
- (3) Keterangan lain berupa
 - a. Surat keterangan kelakuan baik
 - b. Surat keterangan kesehatan dari dokter
 - c. Nama dan alamat 2 (dua) orang pemberi referensi (dosen atau atasan) yang dapat dihubungi untuk dimintai keterangan mengenai kesanggupan, kemampuan, karakter, dan kepribadian calon peserta (untuk dosen)

2.4.3. Mekanisme Penerimaan Calon Mahasiswa

Mekanisme penerimaan calon mahasiswa Program Pascasarjana dapat di gambarkan dalam diagram alur seperti di bawah ini:

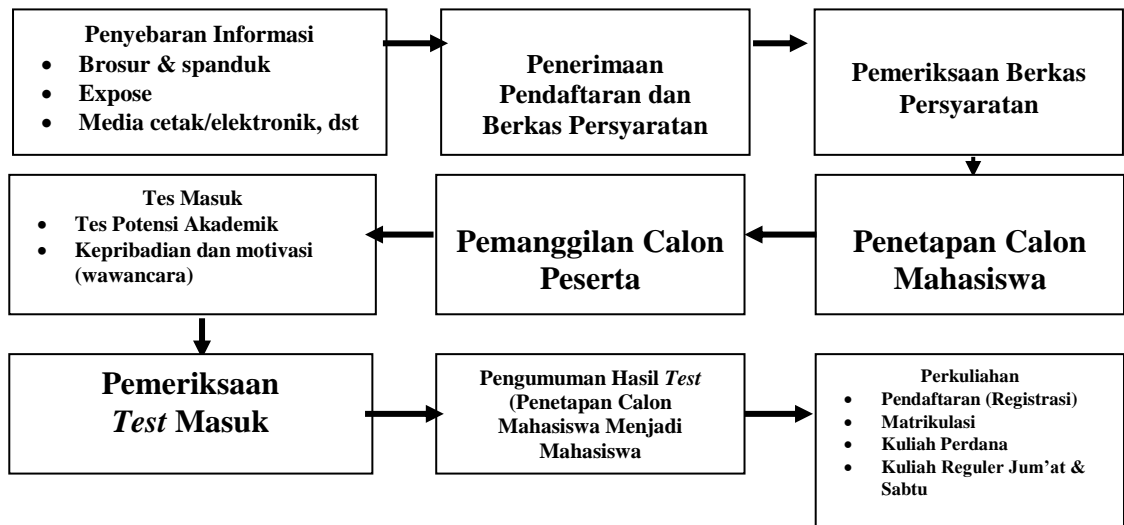

2.4.4. Pendaftaran dan Registrasi Akademik

- a. Mahasiswa baru yang sudah diterima pada Program Magister wajib mendaftarkan diri (registrasi) dan mahasiswa lama wajib melakukan pendaftaran ulang (herregistrasi) pada setiap semester.
- b. Semua mahasiswa baru diwajibkan mengikuti kegiatan Pra pasca (matrikulasi)
- c. Pada setiap awal semester mahasiswa harus mengisi Kartu Rencana Studi (KRS) yang disetujui oleh Penasehat Akademik (Ketua Program Studi).
- d. Penghentian studi untuk sementara (cuti akademik) atas izin Direktur Pascasarjana hanya diperkenankan dua semester, dengan mengajukan perpanjangan setiap awal semester, dan waktu cuti tersebut tidak diperhitungkan dalam waktu tempuh studi.

2.5 Pra Pasca (Program Matrikulasi)

Mahasiswa Program Magister yang diterima harus mengikuti Program Pra Pasca (Matrikulasi) yang diselenggarakan oleh Program Pascasarjana Universitas Siliwangi Tasikmalaya. Materi yang diberikan terdiri atas beberapa materi yang diperlukan untuk penyegaran, pelatihan, penyesuaian, dan penyamaan kemampuan. Mahasiswa pindahan (*transfer*) tidak perlu mengikuti program

matrikulasi bila yang bersangkutan telah memiliki sertifikat matrikulasi dari perguruan tinggi asal. Mata kuliah untuk masing-masing Program Studi adalah sebagai berikut :

Program Studi PKLH: :

1. Visi-Misi Universitas Siliwangi
2. Pengenalan Program Pascasarjana
3. Pengenalan Program Studi
4. Bahasa Inggris (TOEFL)
5. Pengenalan Internet (SIMAK, Jelajah Literatur, dll)
6. Demografi Lingkungan dan sosial
7. Belajar dan Pembelajaran PKLH
8. Pengantar Sosiologi Pembangunan
9. Ekologi Lingkungan
10. Manajemen Lingkungan (SDA + SDM)

Program Studi Ekonomi Pertanian (Agribisnis):

1. Visi-Misi Universitas Siliwangi
2. Pengenalan Program Pascasarjana
3. Pengenalan Program Studi
4. Bahasa Inggris (TOEFL)
5. Pengenalan Internet (SIMAK, Jelajah Literatur, dll)
6. Filsafat Ilmu
7. Metode Ilmiah
8. Ekonomi Pertanian
9. Pembangunan Pertanian

Program Studi Magister Manajemen (MM):

1. Visi-Misi Universitas Siliwangi
2. Pengenalan Program Pascasarjana
3. Pengenalan Program Studi

4. Bahasa Inggris (TOEFL)
5. Pengenalan Internet (SIMAK, Jelajah Literatur, dll)
6. Matematika Ekonomi
7. Manajemen SDM
8. Manajemen Pemasaran
9. Teori Ekonomi
10. Manajemen Keuangan

Catatan: Untuk mahasiswa yang belum memiliki sertifikat *TOEFL*, wajib memiliki sertifikat tersebut yang diterbitkan oleh Lembaga resmi, dengan nilai minimal 450.

2. 6. Peraturan Akademik

Pendidikan Program Pascasarjana diselenggarakan atas dasar sistem kredit semester, yang dalam pelaksanaannya mengacu kepada pedoman sebagai berikut :

2. 6.1 Beban Studi dan Lama Pendidikan

- 1) Beban Studi Kumulatif Program Magister untuk semua Program Studi berkisar antar 43-46 sks, yaitu Prodi PKLH 43 sks; Prodi Agribisnis 44 sks, dan Prodi MM 46 sks.
- 2) Waktu Studi Program Magister dijadwal untuk 4 semester tetapi dapat ditempuh dalam waktu kurang dari 4 semester (minimal 18 bulan tahun masehi) termasuk penyusunan tesis.
- 3) Waktu studi Program Magister dapat ditempuh dalam waktu paling lama 4 (empat) tahun akademik.

2. 6.2 Perkuliahan

- a) Berdasarkan prinsip kepedulian partisipatif, perkuliahan lebih terpusat pada partisipasi mahasiswa, pengembangan belajar mandiri dengan arahan dari dosen. Dengan demikian mahasiswa dilatih agar mampu mengembangkan ilmu dan bernalar ilmiah secara mandiri. Bagi peserta

belajar yang mayoritas karyawan maka pendekatan belajarnya dengan “*andragogi*” atau seni membelajarkan orang dewasa.

- b) Perkuliahan diatur setelah segala persyaratan yang telah ditentukan dapat dipenuhi oleh mahasiswa, yaitu :
 - 1. Mahasiswa yang berhak mengikuti perkuliahan adalah mereka yang telah memenuhi semua persyaratan akademis, administratif, dan finansial.
 - 2. Perkuliahan mengikuti Sistem Kredit Semester (SKS) dengan beban studi untuk Program Magister setinggi-tingginya 46 sks termasuk tesis
 - 3. Perkuliahan untuk Program Magister dilaksanakan dalam waktu minimal tiga semester tiap semester terdiri atas dua bagian, yang tiap-tiap bagian diakhiri dengan ujian-ujian, yaitu ujian tengah semester (UTS) dan ujian akhir semester (UAS). Setiap bagian terdiri atas 7 (tujuh) minggu kuliah (7 pertemuan).
- c) Penilaian atas kegiatan dan kemajuan belajar mahasiswa dilakukan secara berkala berupa ujian (lisan/tertulis), pelaksanaan tugas, dan pengamatan oleh dosen. UTS dan UAS dilaksanakan secara terjadwal oleh Program Pascasarjana dan hasil ujian diserahkan kepada Ketua Program Studi.
- d) Mahasiswa dinyatakan lulus dalam mata kuliah jika memperoleh nilai serendah-rendahnya dengan huruf mutu C.

2.7. Tugas-Tugas Akademik

Untuk setiap mata kuliah mahasiswa diwajibkan menyelesaikan tugas-tugas dari dosen pembina mata kuliah, diantaranya:

- a. Pembuatan makalah individu, makalah kelompok, tugas membaca *text books*, dan presentasi (seminar);
- b. Bila dosen memandang perlu, dosen dapat menyelenggarakan kuliah lapangan (*field study*), tanpa mengurangi tugas penyelesaian penulisan makalah dan laporan membaca *text books* seperti tersebut di atas.

Peraturan lebih lanjut mengenai pelaksanaan *field study* diatur oleh pimpinan pascasarjana.

2.8. Penilaian Mata Kuliah

Nilai akhir suatu mata kuliah merupakan gabungan dari Ujian Tengah Semester (UTS), Ujian Akhir Semester (UAS), kehadiran, keseharian, tugas – tugas yang diberikan selama satu semester, masing-masing dengan bobot sendiri-sendiri

(1) Kriteria Penilaian Hasil Belajar

Untuk mengkonversi skor mentah (*raw score*) menjadi huruf mutu (HM), dapat digunakan patokan sebagai berikut:

Tabel 2.1

Kriteria Penilaian Hasil Belajar

No	Huruf Mutu (HM)	Angka Mutu (AM)
1	A	4,00
2	A-	3,75
3	AB	3,50
4	B+	3,25
5	B	3,00
6	C	2,00
7	D	1,00

Indeks Prestasi Kumulatif (IPK) adalah rata-rata nilai prestasi hasil belajar dengan mempertimbangkan beban sks. IPK dihitung pada tiap akhir semester dengan menggunakan rumus:

$$\text{IPK} = \frac{\text{Jumlah (nilai mata kuliah x beban sks)}}{\text{Jumlah sks seluruh mata kuliah}}$$

(2) Ketentuan Ujian Susulan

Untuk mahasiswa yang berhalangan mengikuti UTS atau UAS, maka mahasiswa tersebut diizinkan mengikuti ujian susulan dengan melampirkan keterangan alasan berhalangan kepada Ketua Program Studi. Untuk selanjutnya

Ketua Program Studi mengusulkan ke Direktur Program Pascasarjana untuk mengeluarkan izin dan pengantar ujian susulan kepada dosen mata kuliah.

2.9. Syarat-syarat UTS dan UAS

- a) Telah mengikuti kuliah paling sedikit 75% dari jumlah pertemuan untuk tiap-tiap mata kuliah, pada perkuliahan bagian pertama atau perkuliahan bagian kedua.
- b) Mahasiswa telah menyelesaikan tugas-tugas/kewajiban, baik akademis, administratif, maupun finansial.

2.10. Norma Akademik

- a) Kegiatan perkuliahan mengacu pada Pedoman Akademik Program Pascasarjana Universitas Siliwangi
- b) Sistem penilaian yang dipakai ialah sistem huruf (A, A-, AB, B+, B, C, dan D)
- c) Setiap mahasiswa pada akhir semester diharapkan mencapai IPK tidak kurang dari 3,00.
- d) Nilai lulus (*passing grade*) mata kuliah, angka 2,00
- e) Indeks Prestasi Kumulatif (IPK) dihitung berdasarkan jumlah nilai mata kuliah yang diikuti, dibagi dengan jumlah kredit yang diikuti (lihat rumus IPK di atas).

2.10.1 Khusus Untuk Dosen

- a) Jika dosen berhalangan memberikan kuliah, diharapkan perkuliahan itu diganti pada kesempatan lain.
- b) Jika terpaksa harus terjadi perubahan jadwal perkuliahan, diharapkan sudah diberitahukan sebelumnya.
- c) Dosen diwajibkan memeriksa DHMD dan memarafnya pada setiap perkuliahan yang bersangkutan.

- d) Nilai hasil ujian mata kuliah (ujian tengah semester dan akhir semester serta tugas-tugas) diserahkan oleh dosen yang bersangkutan paling lambat 2 (dua) minggu setelah pelaksanaan ujian.
- e) Dosen diwajibkan mengisi berita acara mengajar (BAM) sesuai dengan kehadiran pada perkuliahan yang bersangkutan.

2.11. Penyusunan Tesis

2.11.1. Pengertian

- a. Tesis adalah karya ilmiah akhir mahasiswa, dibuat berdasarkan hasil penelitian dengan menggunakan metode dan kaidah keilmuan yang berlaku.
- b. Tesis harus mempunyai nilai manfaat untuk pengembangan ilmu, baik teori maupun aplikasinya.
- c. Tesis merupakan karya ilmiah asli mahasiswa yang ditunjukkan dengan pernyataan bermaterai tentang keasliannya.
- d. Penulisan tesis mengikuti pedoman penulisan tesis yang berlaku.

2.11.2. Tim Pembimbing

Selama penyusunan Usulan Penelitian dan Tesis setiap mahasiswa diarahkan dan dibimbing oleh Tim Pembimbing.

Ketua dan Anggota Tim Pembimbing harus memenuhi persyaratan sebagai berikut:

- a. Dosen tetap Unsil yang masih aktif
- b. Kualifikasi pendidikan akademik minimal Doktor
- c. Jabatan akademik sekurang-kurangnya lektor
- d. Kualifikasi bidang ilmu yang sebidang dengan program studi atau bidang ilmu yang ditempuh mahasiswa.

2.11.3. Penentuan Ketua dan Anggota Tim Pembimbing

- a. Tim Pembimbing selambat-lambatnya ditetapkan pada awal semester ketiga.

- c. Penetapan Tim Pembimbing dilakukan dengan Surat Keputusan Direktur Pascasarjana.
- d. Jumlah Tim Pembimbing adalah dua orang, yaitu Pembimbing I dan Pembimbing II.
- e. Jika salah seorang tim pembimbing berhalangan tetap (misalnya meninggal dunia, tugas di dalam dan di luar negeri lebih dari 6 bulan, pensiun atau mengundurkan diri), berlaku ketentuan sebagai berikut :
 - (1) jika terjadi sebelum SUP, boleh dilakukan penggantian,
 - (2) jika terjadi sesudah SUP, Pembimbing I berhalangan tetap, maka diganti oleh yang sesuai dengan bidang ilmu.
- f. Pembimbing dipilih berdasarkan spesialisasi keahlian (substansi) dan bertanggungjawab atas proses pembimbingan tesis mahasiswa yang dibimbingnya.
- g. Pembimbingan dapat dimulai sejak ditetapkan hingga penyelesaian tesis.
- h. Proses pembimbingan harus tercatat dalam buku kemajuan studi sebagai suatu bukti proses pembelajaran.

2.11.4. Seminar Usulan Penelitian (SUP)

a. Seminar Usulan Penelitian

- (1) Seminar Usulan Penelitian merupakan rencana kerja mahasiswa dalam rangka penyusunan tesis.
- (2) SUP dilaksanakan paling lambat akhir semester ke-5.
- (3) Mahasiswa program magister dapat menempuh SUP jika telah memenuhi persyaratan:
 - a) Telah telah memiliki sertifikat Matrikulasi dan TOEFL (*score* min 450) dari Lembaga resmi;
 - b) Draf Usulan Penelitian (UP) yang telah ditanda-tangani (disetujui) oleh Pembimbing I dan II dan diserahkan ke bagian administrasi paling lambat 7 hari sebelum Seminar UP.

- (4) Pembukaan dan Penutupan SUP dipimpin oleh Direktur Pascasarjana/Wakil Direktur/Ketua Prodi dan dihadiri oleh seluruh pembimbing, penguji dan peserta ujian.
 - (5) Penguji SUP terdiri atas dua orang tim pembimbing, tiga orang penguji, dan dipimpin oleh satu orang pimpinan SUP.
 - (6) SUP dapat dilaksanakan apabila dihadiri sekurang-kurangnya empat orang penguji (1 Pembimbing dan 3 penguji).
 - (7) Pimpinan SUP adalah Direktur Program Pascasarjana/Wakil Direktur I/Ketua Program Studi.
 - (8) Apabila SUP mahasiswa dinyatakan tidak lulus, mahasiswa yang bersangkutan diberi kesempatan untuk mengulang SUP satu kali yang dilaksanakan paling lama tiga bulan sesudah SUP yang pertama.
- b. Penilaian Seminar Usulan Penelitian diberikan dalam bentuk skor mentah (*raw score*) dengan kisaran 0 – 100.
- c. Dalam SUP ini, penguji mengevaluasi isi Usulan Penelitian (UP), mengajukan pertanyaan dan mengevaluasi jawaban yang diberikan mahasiswa, serta memberikan saran untuk perbaikan UP.
- (1) Dalam SUP ini Penguji mengevaluasi pertanggungjawaban mahasiswa atas pertanyaan yang bersifat mengkritisi maupun mencari klarifikasi terhadap materi/substansi usulan penelitian itu dengan bobot penilaian :
- a) Penampilan dalam Seminar.
 - 1) Penguasaan Materi bobot 2
 - 2) Penguasaan Metodologi bobot 2
 - 3) Kemampuan argumentasi bobot 2
 - b) Naskah Seminar Usulan Penelitian (Orisinalitas dan Relevansi) bobot 4
- (2) Pada akhir SUP, Tim Penguji memberikan penilaian sebagai berikut:
- a) mahasiswa dinyatakan lulus apabila memperoleh nilai rata-rata $\geq 3,00$
 - b) mahasiswa dinyatakan tidak lulus apabila memperoleh

nilai rata-rata < 3,00

- (3) Rata-rata nilai SUP ini diubah menjadi Huruf Mutu (HM) menggunakan pedoman sebagai berikut:

Tabel 2.2
Kriteria Penilaian SUP

ANGKA MUTU	HURUF MUTU
3,01 – 4,00	A (Sangat Baik/ <i>excellent</i>)
2,01 – 3,00	B (Baik/ <i>Good</i>)
1,01 – 2,00	C (Cukup/ <i>Fair</i>)
0,01 – 1,00	D (Kurang/ <i>Poor</i>)
0,00	E (Gagal/ <i>Fail</i>)

2.11.5. Penelitian

- a. Penelitian dilaksanakan setelah mahasiswa lulus SUP dan telah melakukan perbaikan UP yang disetujui pembimbing dan penguji.
- b. Pembimbing melakukan supervisi terhadap mahasiswa di lokasi penelitian.

2.11.6. Ujian Tesis (UT)

a. Ujian Tesis

- (1) Ujian Tesis merupakan pengujian pada karya ilmiah akhir mahasiswa yang dibuat berdasarkan hasil penelitian dengan menggunakan metode dan kaidah keilmuan yang berlaku
- (2) Seorang calon magister boleh menempuh Ujian Tesis apabila telah lulus SUP dan telah memenuhi seluruh persyaratan administrasi.
- (3) Ujian Tesis dilaksanakan paling lambat akhir semester ke-8
- (4) Naskah Tesis harus sudah dijilid berwarna kuning (Prodi PKLH), hijau (Prodi Agribisnis), biru (Prodi MM) dan diserahkan ke bagian administrasi paling lambat 7 hari sebelum Ujian Tesis.

- (5) Pembukaan dan Penutupan Ujian Tesis dipimpin oleh Direktur Pascasarjana dan dihadiri oleh seluruh pembimbing, penguji dan peserta ujian.
 - (6) Penguji pada Ujian Tesis terdiri atas dua orang pembimbing, tiga orang penguji di dalamnya termasuk pimpinan ujian.
 - (6) Ujian Tesis dapat dilaksanakan apabila dihadiri sekurang-kurangnya empat orang penguji (1 Pembimbing dan 3 penguji)
 - (7) Pimpinan SUP adalah Direktur Program Pascasarjana/Wakil Direktur I/Ketua Program Studi.
 - (8) Apabila hasil ujian dinyatakan tidak lulus, yang bersangkutan diberi kesempatan untuk menempuh Ujian Tesis (UT) ulangan sebanyak satu kali dalam kurun waktu yang disepakati, dengan memperhitungkan batas waktu studi.
- b. Penilaian Ujian Tesis diberikan dalam bentuk skor mentah (*raw score*) dengan kisaran 0 – 100
- c. Dalam Ujian Tesis ini, penguji mengevaluasi isi Tesis, mengajukan pertanyaan dan mengevaluasi jawaban yang diberikan mahasiswa, serta memberikan saran untuk perbaikan Tesis.
- (1) Dalam Ujian Tesis ini Penguji mengevaluasi pertanggungjawaban mahasiswa atas pertanyaan yang bersifat mengkritisi maupun mencari klarifikasi terhadap materi/substansi usulan penelitian itu dengan bobot penilaian :
- a) *Signifikansi* Latar Belakang Penelitian, bobot 10 persen.
 - b) Relevansi dan Kemutakhiran Kajian Pustaka/ Kajian Literatur/ Tinjauan Pustaka, bobot 10 persen.
 - c) Ketepatan Formulasi Kerangka Pemikiran, Premis/ Proposisi dan Hipotesis/ Fokus Penelitian/ Pernyataan masalah, bobot 5 persen.
 - d) Kesesuaian Metode Penelitian, bobot 10 persen.
 - e) Tingkat originalitas penelitian, bobot 15 persen.
 - f) Ketajaman analisis dan keutuhan pemikiran, bobot 15 persen.

- g) Sumbangan terhadap perkembangan ilmu pengetahuan, teknologi dan pembangunan, bobot 10 persen.
 - h) Kemantapan dan mutu penyimpulan, serta saran-saran yang diajukan, bobot 5 persen.
 - i) Kemampuan penulisan ilmiah, bobot 10 persen.
 - j) Kemampuan komunikasi dalam ujian lisan, bobot 10 persen
- (2) Nilai pada Ujian Tesis (UT) diberikan dalam bentuk skor dengan kisaran 0-100. Mahasiswa dinyatakan lulus Ujian Tesis (UT) apabila memperoleh sekurang-kurangnya skor ~ 75.
- (3) Skor dari Penguji dijumlahkan dengan skor Pembimbing dengan perbandingan 60% Pembimbing dan 40% Penguji, tanpa terlebih dahulu dikonversikan ke dalam huruf mutu.
- (1) Skor akhir tesis adalah nilai rata-rata dari penguji dan pembimbing, dengan patokan nilai sebagai berikut :

Tabel 2.3.

Kriteria Penilaian Tesis

ANGKA MUTU	HURUF MUTU
3,01 – 4,00	A (Sangat Baik/ <i>excellent</i>)
2,01 – 3,00	B (Baik/ <i>Good</i>)
1,01 – 2,00	C (Cukup/ <i>Fair</i>)
0,01 – 1,00	D (Kurang/ <i>Poor</i>)
0,00	E (Gagal/ <i>Fail</i>)

- (2) Nilai angka yang diperoleh kemudian dikonversikan ke dalam angka mutu sebagaimana Tabel Konversi nilai.
- (3) Yudisium kelulusan didasarkan pada IPK akhir, yaitu rata-rata gabungan nilai mata kuliah dengan nilai tesis.

Tabel 2.4

Kriteria Penilaian Yudisium

3,00 - 3,40	Memuaskan
3,41 - 3,70	Sangat Memuaskan
3,71 - 4,00	Dengan Pujian*)

*) lihat penjelasan no. 7

- (4) Predikat *Cumlaude* (Dengan Pujian) hanya diberikan kepada mahasiswa yang menyelesaikan studi dalam jangka waktu tidak lebih dari 4 (empat) semester tanpa ada nilai C. Bagi mahasiswa yang mendapat $IPK \geq 3,71$ tetapi masa studinya lebih dari ketentuan di atas, akan diberi predikat kelulusan *Sangat Memuaskan*.
- (5) Untuk dapat lulus dari Program S2, IPK minimum adalah 3.00, semua ini harus dicapai dalam batas masa studi terpakai maksimum 8 (delapan) semester.

2.12. Perubahan Program Studi dan Mahasiswa Pindahan (Alih Akreditasi)

Mahasiswa hanya diperkenankan memilih satu Program Studi pada Program Magister. Perubahan Program Studi hanya diizinkan atas persetujuan Ketua Program Studi yang bersangkutan. Pemenuhan beban studi dengan alih akreditasi dari lembaga pendidikan lain (akreditasinya sekurang-kurang sama) dilakukan atas persetujuan Direktur Program Pascasarjana setelah calon mahasiswa yang bersangkutan memperlihatkan transkrip nilai dari perguruan tinggi asal.

2.13 Prestasi, Peringatan, dan Sanksi Akademik

2.13.1 Prestasi Akademik

Prestasi akademik dinyatakan dalam bentuk IPS (Indeks Prestasi Semester) dan IPK (Indeks Prestasi Kumulatif). Perhitungan IPS dan IPK tiap akhir semester dapat dilihat pada rumus perhitungan sebelumnya pada sub penilaian mata kuliah.

2.13.2 Peringatan Akademik

Peringatan akademik secara umum dapat diatur sebagai berikut :

- (1) Peringatan akademik diberikan kepada :
 - a) Mahasiswa yang pada akhir semester I (satu) memperoleh IPS di bawah 2,75;
 - b) Mahasiswa yang pada akhir semester II (dua) memperoleh IPK di bawah 3,00;
 - c) Mahasiswa yang pada akhir semester III (tiga) memperoleh huruf mutu C untuk suatu mata kuliah;
 - d) Mahasiswa yang pada akhir semester V (lima) belum melakukan Seminar Usulan Penelitian;
 - e) Mahasiswa yang pada akhir semester VII (tujuh) belum menempuh Ujian Tesis.
- (2) Peringatan akademik karena kelalaian administratif diberikan kepada mahasiswa yang melalaikan kewajiban (tidak melakukan herregistrasi), untuk satu semester tanpa izin Direktur Program Pascasarjana..

2.13.3 Pemutusan Studi

Pemutusan studi dikenakan terhadap mahasiswa yang :

- (1) Pada Akhir semester I memperoleh IPS di bawah 2,50
- (2) Pada akhir semester II memperoleh IPK di bawah 2,75.
- (3) Pada akhir semester VI belum melakukan Semnar Usulan Penelitian atau tidak lulus Seminar Usulan Penelitian untuk pertama kali atau kedua kali.
- (4) Tidak dapat menyelesaikan studi pada akhir semester X
- (5) Dua semester berturut-turut tidak melakukan herregistrasi, tidak mengikuti kegiatan belajar-mengajar, atau mengundurkan diri dari kegiatan belajar-mengajar.

- (6) Melakukan hal-hal yang bersifat mencemarkan nama baik almamater (Universitas Siliwangi) atau melanggar etika keilmuan (misalnya melakukan plagiat).

2.13.4 Sanksi Akademik

- 1) Sanksi dikenakan kepada mahasiswa yang melakukan tindakan-tindakan tidak terpuji dalam proses belajar-mengajar, baik akademik maupun non-akademik, atau melanggar hukum (misalnya melakukan tindak kriminal) atau melakukan perbuatan tidak bermoral.
- 2) Berat ringannya sanksi akademik ditetapkan (berdasarkan peraturan dan perundangan yang berlaku) oleh suatu Dewan Pertimbangan Mahasiswa yang terdiri atas Ketua Program Studi, Wakil Direktur, dan Direktur.

2.14 Dosen

- 1) Pengelola Program Pascasarjana berwenang untuk memilih dan menetapkan dosen-dosen, baik yang terkait dalam perkuliahan, pembimbingan, maupun pengujian tesis mahasiswa.
- 2) Dosen yang mengajar di Pasacasarjana Unsil paling rendah pendidikan Doktor (S3) dengan jabatan akademik lektor.
- 3) Dosen-dosen diharapkan selalu berusaha menyegarkan bahan kuliahnya dengan mencari dan menemukan pengetahuan dan teknologi mutakhir.

2.15 Ijazah, Wisuda dan Gelar Akademik

1. Mahasiswa program magister yang telah dinyatakan lulus untuk mendapat Surat Keterangan Kelulusan, Transkrip Akademik, dan Ijazah, diwajibkan:
 - a. Menyerahkan *hard copy* dan *soft copy* tesis.
 - b. Menyerahkan surat keterangan bebas administrasi

2. Wisuda hanya boleh diikuti oleh mereka yang telah selesai memperbaiki tesis (dengan persetujuan dari Pembimbing I dan II) dan telah menyerahkan artikel untuk jurnal, abstrak, naskah tesis keseluruhan (*soft copy*) dan lain-lain yang ditetapkan oleh Program Pascasarjana.
3. Hak menggunakan gelar akademik Magister berlaku setelah ijazah diberikan pada waktu **Wisuda**.
4. Lulusan Program Magister diberikan hak menggunakan gelar akademik Magister dalam Program sesuai dengan Program yang ditempuh yaitu:

No	Nama Program Studi	Gelar Akademik	
1	Pendidikan Kependudukan dan Lingkungan Hidup (PKLH)	Magister Pendidikan	M.Pd
2	Ilmu Ekonomi Pertanian (Agribisnis)	Magister Pertanian	M.P.
3	Magister Manajemen	Magister Manajemen	M.M



VISI, MISI, TUJUAN DAN KURIKULUM PROGRAM MAGISTER

Berdasarkan bidang ilmu, Program Pascasarjana Universitas Siliwangi menyediakan 3 Program Studi magister, yaitu Magister Pendidikan Kependudukan dan Lingkungan Hidup (PKLH), Magister Ekonomi Pertanian (Agribisnis) dan Magister Manajemen (MM). Program studi merupakan kesatuan rencana belajar yang dinyatakan dalam *kurikulum* sebagai jumlah kegiatan akademik. Kegiatan akademik terdiri atas: **(a)** seperangkat mata kuliah (36 – 39 SKS) ke Pascasarjana (kemampuan dasar) serta mata kuliah masing-masing bidang ilmu yang menjadi kajian utama dan mata kuliah bidang ilmu lain yang menunjangnya (kemampuan khusus), dan **(b)** Usulan Penelitian dan Tesis 7-8 sks.

Kurikulum dikembangkan sesuai dengan visi dan misi Program Studi dengan komitmen penuh, mencermati peluang-peluang yang ada, dan memberikan jawaban strategis terhadap tantangan dan kebutuhan lapangan, dalam rangka pengembangan SDM dengan mutu yang kompetitif serta profesional di bidangnya (sesuai visi yang dicanangkan).

Kurikulum disusun dengan berpegang pada hasil analisis kebutuhan, perubahan kondisi masyarakat, kebijakan manajerial, perkembangan tantangan dan kebutuhan akan pendidikan yang lebih bermutu, kebutuhan akan tenaga manajemen dan pengelola manajerial yang lebih profesional, mampu berkompetisi dalam kecenderungan global.

Secara umum lulusan Program Studi Magister diarahkan agar memiliki kompetensi sebagai seorang yang profesional di bidangnya, yaitu diharapkan mampu:

1. menggunakan pemikirannya dalam memahami, menganalisis, mencari alternatif penyelesaian masalah mendasar dan aktual di bidang masing-masing;
2. memiliki wawasan luas tentang ilmu, landasan sosial-budaya, dan paradigma ilmiah dalam konteks lokal, nasional dan kecenderungan global, serta menerapkannya dalam pelaksanaan tugas-tugasnya;
3. melakukan penelitian dan pengembangan aspek-aspek tertentu dalam bidang pendidikan kependudukan dan lingkungan hidup, ekonomi pertanian (agribisnis), dan manajemen;
4. menerapkan konsep dan prinsip-prinsip keilmuan pada berbagai jenis program; dan
5. membina kerjasama internal dan eksternal dengan landasan etika dan moral yang kuat.

Mata kuliah dikelompokkan ke dalam tiga kelompok, yaitu: (1) Mata kuliah institusional (MKI) sebanyak 2 sks, (2) Mata kuliah umum (MKU) sebanyak 4 sks, dan (3) Mata kuliah utama (MKT) sebanyak 37-40 sks.

Melalui pengelompokan semacam ini diharapkan mahasiswa mampu mengembangkan kemampuan dalam bidangnya, memberi pelayanan profesional terbaik melalui penelitian dan pengembangan, meningkatkan kompetensi profesional dan dapat berpartisipasi dalam pengembangan ilmu pengetahuan sesuai bidangnya masing-masing.

Kurikulum Program Studi disesuaikan dengan kebutuhan pengguna lulusan pada masa kini. Kriteria lulusan yang diharapkan pengguna saat ini adalah lulusan yang mampu memberi layanan profesional terbaik dalam praktik kependidikan. Untuk menjaga relevansi tersebut, pengelola program studi senantiasa melakukan perbaikan dan inovasi kurikulum disesuaikan dengan tuntutan kebutuhan di lapangan. Perbaikan dan motivasi kurikulum terutama berkaitan dengan perubahan isi konsep mata kuliah dengan mengintegrasikan konsep-konsep mutakhir dalam bidangnya.

Sesuai dengan tujuan lembaga, kompetensi yang diharapkan dari lulusan Program Magister mencakup kemampuan dalam bidang masing-masing, serta

mampu memberi layanan profesional terbaik, mampu mengembangkan ilmu sesuai pilihan program studinya, serta mampu merumuskan alternatif pemecahan berbagai masalah yang terjadi di masyarakat dengan tetap berdasar kepada iman dan takwa.

Jumlah sks yang diterima oleh mahasiswa di setiap Program Studi adalah sebagai berikut: Prodi PKLH sebanyak 43 sks, Prodi Agribisnis 44 sks dan Prodi MM 46 sks. Dalam rangka meningkatkan kualitas lulusan serta kepedulian pada masyarakat, maka untuk Prodi PKLH ditambah kegiatan Kuliah Kerja Lapangan (KKL) dan untuk Prodi Agribisnis dan MM dilaksanakan kegiatan Pengabdian pada Masyarakat (PPM). Mahasiswa yang telah mengikuti kegiatan ini akan mendapat sertifikat (syarat untuk mengikuti ujian/Sidang UP dan Tesis).

Dalam upaya meningkatkan kemampuan berbahasa asing, maka untuk setiap mahasiswa di setiap Prodi diharuskan menguasai Bahasa Inggris yang ditunjukkan dengan sertifikat Bahasa Inggris dari Lembaga yang ditunjuk. Sertifikat ini menjadi salah satu syarat untuk mengikuti ujian/Sidang UP dan Ujian Tesis.

3.1 Program Studi PKLH

3.1.1 Visi, Misi dan Tujuan Program Studi PKLH

(1) Visi:

Program Studi PKLH unggul dalam menghasilkan lulusan yang professional kompetitif yang beriman dan bertakwa, berwawasan wirausaha serta memiliki kemampuan dalam mengembangkan dan menerapkan ilmu pengetahuan, teknologi di bidang pendidikan kependudukan dan lingkungan hidup.

(2) Misi:

- a. Menyelenggarakan proses pendidikan dalam suasana akademik yang edukatif, rasional, transparan, dan baku dengan berazaskan prinsip akuntabilitas, dengan senantiasa menjunjung tinggi nilai-nilai kemanusiaan yang luhur dan mencerminkan masyarakat ilmiah yang terdidik, dan sesuai dengan kebutuhan pembangunan sesuai tujuan

pendidikan tinggi, khususnya pembangunan pendidikan kependudukan dan lingkungan hidup.

- b. Menyelenggarakan proses pendidikan secara efektif dan efisien untuk menghasilkan lulusan yang berkualitas sesuai dengan kebutuhan kemampuan profesional dalam kurun waktu yang relatif singkat.
- c. Mengembangkan ilmu pengetahuan, teknologi, dan seni, gagasan-gagasan/program-program baru dan orisinal sebagai sumbangsih bagi perkembangan khasanah ilmu pendidikan kependudukan dan lingkungan hidup (PKLH) melalui kegiatan pembelajaran, penelitian, dan pengabdian kepada masyarakat/berbagai pihak yang membutuhkannya.
- d. Meningkatkan mutu sumber daya manusia meliputi dosen perguruan tinggi, tenaga profesional dan praktisi di berbagai bidang tugas yang berkaitan dengan PKLH dan pengembangan masyarakat, serta pakar pengembangan ilmu dalam bidang pendidikan.
- e. Membina sikap dan prilaku yang religius, berbudaya serta berwawasan wirausaha.

(3) Tujuan:

Secara umum tujuan Program Studi PKLH adalah menghasilkan ilmuwan dan praktisi pada bidang Pendidikan Kependudukan dan Lingkungan Hidup yang dapat melaksanakan tugas-tugas profesional sebagai tenaga pengajar, praktisi, peneliti, dan pengembang di lingkungan perguruan tinggi maupun di luar perguruan tinggi.

Tujuan Program Magister PKLH Universitas Siliwangi secara khusus adalah menghasilkan lulusan yang mampu:

- a. Mengembangkan konsep-konsep filosofis, teoretis, dan prinsip-prinsip keilmuan dalam bidang PKLH;
- b. Meningkatkan pelayanan akademik pada bidang PKLH melalui pendidikan, penelitian dan pengembangan;
- c. Mengembangkan Pendidikan Kependudukan dan Lingkungan Hidup baik pada tingkat sekolah maupun luar sekolah;

- d. Mengembangkan metodologi pembelajaran dan bahan ajar untuk mengajarkan konsep-konsep teoritik dan praktek pendidikan Kependudukan dan Lingkungan Hidup dan pengembangan masyarakat;
- e. Mengembangkan dan meningkatkan profesionalisme di bidang PKLH dalam spektrum yang lebih luas; dan
- f. Merumuskan pendekatan dalam penyelesaian berbagai masalah kependudukan dan lingkungan hidup pada masyarakat yang terkait dengan pembangunan berwawasan lingkungan dan berkelanjutan berdasarkan penalaran ilmiah.
- g. Mengembangkan jiwa *entrepreneurship*.

3.1.2 Struktur Kurikulum Program Studi Pendidikan Kependudukan dan Lingkungan Hidup (PKLH).

Struktur kurikulum untuk Prodi PKLH secara lengkap disajikan dalam tabel sebagai berikut:

Tabel 3.1
Struktur Kurikulum Prodi PKLH

No.	Sandi Mata Kuliah	Mata Kuliah	SKS
		Semester I :	
1.	MKU 2601	Filsafat Ilmu	2
2.	MKU 2603	Metodologi Penelitian	3
3.	MKT 2601	Statistika Penelitian Pendidikan	3
4.	MKT 2605	Landasan Pendidikan	2
5.	MKT 2607	Belajar dan Pembelajaran PKLH	3
6.	MKT 2609	Sistem Informasi Geografis dan Penginderaan Jarak Jauh (SIG dan PJ)	3

		Semester II:	
8	MKT 2602	Pengelolaan Lingkungan (SDA + SDM)	3
9	MKT 2604	Demografi Sosial	3
10	MKT 2610	Sosiologi Pembangunan	3
11	MKT 2611	Ilmu Lingkungan	3
12	MKT 2612	Ekologi Manusia	3
13	MKT 2613	Etika Lingkungan dan Kearifan Lokal	2
14	MKT 26...	<i>Mata kuliah pilihan *)</i> (Dilaksanakan bila pemilih minimal 20 orang	2
15	MKI 2618	mhs) KKL	NC
		Semester III dan IV:	
15	MKT 2600	Seminar Usulan Penelitian***)	2
16	MKT 2700	Tesis	6
		Jumlah	43

Keterangan :

*) Daftar mata kuliah pilihan:

1. MKT 2614 Manajemen Pendidikan (2 SKS)
2. MKT 2615 Bencana dan Mitigasi Lingkungan (2 SKS)
3. MKT 2616 Kebijakan Kependudukan dan Lingkungan Hidup (2 SKS)
4. MKT 2617 Fisiografi Lingkungan (2 SKS)

***) Dapat dilaksanakan setelah lulus mata kuliah Metode Penelitian

Ketentuan:

- 1) Mahasiswa diharuskan memiliki sertifikat TOEFL (score min. 450) dari Lembaga yang ditunjuk
- 2) KKL wajib diikuti oleh mahasiswa pada semester II sebagai syarat sidang tesis

3.2 Program Studi Agribisnis

3.2.1 Visi, Misi dan Tujuan Program Studi Agribisnis

(1) Visi:

Menghasilkan lulusan yang memiliki iman-takwa, wawasan wiraswasta, daya saing, kemampuan dalam mengembangkan Agribisnis yang

berkelanjutan, serta mampu memelihara tradisi ilmiah dalam kesejawatan tingkat Nasional maupun Global.

(2) Misi:

- a. Menyelenggarakan Program Studi Agribisnis sesuai dengan kebutuhan pembangunan dan tujuan pendidikan nasional;
- b. Menyelenggarakan Pendidikan Magister Bidang Pertanian yang selalu menyesuaikan pada kebutuhan dan perkembangan Ilmu dan teknologi dalam rangka menunjang pembangunan, khususnya dalam pembangunan Pertanian yang berwawasan lingkungan;
- c. Meningkatkan kualitas lulusan dalam penguasaan Ilmu Ekonomi Pertanian (Agribisnis) yang dapat memenuhi kebutuhan *stakeholders* Nasional maupun global untuk mencapai suatu kompetensi;
- d. Meningkatkan ilmu pengetahuan dan teknologi melalui kegiatan penelitian dalam rangka menunjang pembangunan pada umumnya dan pengembangan perusahaan pertanian pada khususnya;
- e. Membina sikap dan prilaku yang religious, berbudaya serta berwawasan wirausaha.

(3) Tujuan:

Menghasilkan lulusan Magister yang mampu:

- a. Memenuhi kebutuhan *stakeholder* untuk mencapai kompetensi tingkat Nasional maupun Global.
- b. Mengembangkan konsep-konsep filosofis, teoretis, dan prinsip-prinsip keilmuan dalam bidang agribisnis;
- c. Meningkatkan pelayanan akademik pada bidang agribisnis melalui penelitian dan pengembangan;
- d. Mengembangkan dan meningkatkan profesionalisme di bidang agribisnis dalam spektrum yang lebih luas;
- e. Merumuskan pendekatan dalam penyelesaian berbagai masalah agribisnis pada masyarakat yang terkait dengan pembangunan pertanian berwawasan lingkungan dan berkelanjutan berdasarkan penalaran ilmiah;

- f. Mampu mengembangkan kinerja profesional yang ditunjukkan dengan ketajaman analisis, budaya kerja tinggi, berwawasan wirausaha dan kecerdasan dalam pemecahan masalah.

3.2.2 Struktur Kurikulum Program Studi Agribisnis (Ekonomi Pertanian)

Struktur kurikulum untuk Prodi Agribisnis secara lengkap disajikan dalam tabel sebagai berikut:

Tabel 3.2
Struktur Kurikulum Prodi Agribisnis (Ekonomi Pertanian)

No	Sandi Mata kuliah	MATA KULIAH	Sks
		SEMESTER I:	
	MKU 2601	Filsafat Ilmu	2
	MKU 2611	Metodologi Penelitian Ilmu Ekonomi Pertanian	3
	MKT 2615	Ekonomi Mikro Madya	3
	MKT 2607	Statistika	3
	MKI 2608	Kewirausahaan	2
		Jumlah SKS :	13
		SEMESTER II:	
	MKT 2612	Perencanaan Wilayah	2
	MKT 2603	Ekonomi Makro Madya	3
	MKT 2609	Pemasaran Agribisnis Madya	3
	MKT 2610	Pembangunan Pertanian	2
	MKT 2602	Ekonometrika	2
		Jumlah SKS :	12
		SEMESTER III:	
	MKT 2605	Kebijakan Pertanian	2
	MKT 2604	Pembiayaan Agribisnis	2
	MKT 2616	Ekonomi Produksi Madya	3
	MKT 2606	Sistem Agribisnis Madya	3
	MKT	<i>Mata kuliah Pilihan</i>	2
	MKT 2600	Seminar UP**)	1
	MKI 2623	Pengabdian pada Masyarakat (PPM)	NC
		Jumlah SKS :	13
		SEMESTER IV:	
	MKT 2700	TESIS	6
		JUMLAH SKS (I + II + III)	44

Keterangan :

***) Dapat dilaksanakan setelah lulus mata kuliah Metode Penelitian Ilmu Ekonomi Pertanian

Daftar Mata kuliah Pilihan:

1. MKT 2617 Ekonomi Sumberdaya Alam dan Manusia (2 sks)
2. MKT 2618 Kependudukan (2 sks)
3. MKT 2619 Riset Operasional (2 sks)
4. MKT 2620 Manajemen Agribisnis (2 sks)
5. MKT 2621 Perdagangan Internasional (2 sks)
6. MKT 2622 Sistem Informasi Agribisnis (2 sks)

Mata kuliah pilihan dapat dilaksanakan jika jumlah pemilih minimal 10 orang.

Ketentuan:

- 1) Mahasiswa diharuskan memiliki sertifikat TOEFL (*Score* min 450) dari Lembaga yang ditunjuk
- 2) PPM wajib diikuti oleh mahasiswa pada semester III, sebagai syarat Ujian Tesis.

3.3 Program Studi Magister Manajemen

3.3.1 Visi, Misi dan Tujuan Program Studi Magister Manajemen

(1). Visi:

Menghasilkan sumberdaya manusia yang beriman-bertakwa, berwawasan wirausaha serta profesional dalam bekerja.

(2) Misi:

Misi Program Studi Magister Manajemen adalah sebagai berikut:

- a. Menyelenggarakan Program Studi Magister Manajemen dengan tetap memperhatikan tujuan pendidikan nasional dan kebutuhan yang berkembang di masyarakat;
- b. Mengembangkan ilmu manajemen dalam rangka peningkatan budaya kerja yang handal dan nilai-nilai kemanusiaan;
- c. Meningkatkan kualitas lulusan magister manajemen yang sesuai dengan kebutuhan dan kinerja professional;
- d. Membina sikap dan prilaku yang religius, berbudaya serta berwawasan wirausaha.

(3) Tujuan:

Tujuan yang ingin dicapai adalah menghasilkan lulusan yang memiliki kualifikasi sebagai berikut:

- a. Mampu melahirkan sumberdaya manusia yang bermutu, beriman dan bertakwa kepada Allah SWT.
- b. Mampu mengembangkan ilmu pengetahuan dan teknologi, dengan cara menguasai dan memahami pendekatan, metode, dan keterampilan penerapannya.
- c. Mampu memecahkan permasalahan di bidang ekonomi manajemen melalui kegiatan penelitian dan pengembangan berdasarkan kaidah ilmiah.
- d. Mampu mengembangkan kinerja profesional yang ditujukan dengan ketajaman analisis, budaya kerja tinggi, dan kecerdasan dalam pemecahan masalah.

3.3.2 Struktur Kurikulum Program Magister Manajemen (MM)

Struktur kurikulum untuk Prodi Magister Manajemen secara lengkap disajikan dalam tabel sebagai berikut:

Tabel 3.2

Struktur Kurikulum Prodi MM

No	Sandi Mata Kuliah	Mata Kuliah	Sks
		Semester I	
1	MKU 2600	Filsafat Ilmu	2
2	MKT 2601	Ekonomi Manajerial	2
3	MKT 2602	Manajemen Produksi/Operasi	3
4	MKT 2603	Manajemen Sumber Daya Manusia	3
5	MKT 2612	Sistem Informasi Manajemen (SIM)	2
6	MKT 2613	Struktur dan Perilaku Organisasi	2
			14
		Semester II	
1	MKI 2608	Kewirausahaan	2
2	MKT 2609	Manajemen Keuangan	3
3	MKT 2604	Manajemen Pemasaran	3
4	MKT 2605	Manajemen Strategik	3
5	MKU 2612	Metode Penelitian Bisnis	2

6	MKT 2637	Metoda Kuantitatif untuk Manajemen	2
			15
		Semester III	
		Konsentrasi Manajemen Pemasaran	
1	MKT 2600	Seminar Usulan Penelitian**)	1
2	MKT 2606	Riset Pemasaran	3
3	MKT 2607	Manajemen Pemasaran Strategik	3
4	MKT 26....	Mata kuliah Pilihan	2
5	MKT 26....	Mata kuliah Pilihan	2
6	MKI 2635	PPM	NC
			11
		Konsentrasi Manajemen Sumber Daya Manusia	
1	MKT 2600	Seminar Usulan Penelitian**)	1
2	MKT 2616	Hubungan Industrial dan Pemel Karyawan	3
3	MKT 2617	Perencanaan dan Pengembangan SDM	3
4	MKT 26....	Mata kuliah Pilihan	2
5	MKT 26....	Mata kuliah Pilihan	2
6	MKI 2635	PPM	NC
			11
		Konsentrasi Manajemen Keuangan	
1	MKT 2600	Seminar Usulan Penelitian**)	1
2	MKT 2618	Analisis Investasi & Manajemen Risiko	3
3	MKT 2610	Manajemen Kas & Portfolio	3
4	MKT 26....	Mata kuliah Pilihan	2
5	MKT 26....	Mata kuliah Pilihan	2
6	MKI 2635	PPM	NC
			11
		Konsentrasi Manajemen Olah Raga	
1	MKT 2600	Seminar Usulan Penelitian**)	1
2	MKT 2635	Manajemen Olah Raga dan Pendidikan Jasmani	3
3	MKT 2636	Manajemen Pelatihan/Evaluasi Pelatihan	3
4	MKT 26....	Mata kuliah Pilihan	2
5	MKT 26....	Mata kuliah Pilihan	2
6	MKI 2635	PPM	NC ***)
			11
	MKT 2700	Tesis	6
		Jumlah	46

Keterangan:

**) Diikuti setelah menempuh mata kuliah Metode Penelitian Bisnis

***) Non Credit

Ketentuan:

- 1) Mahasiswa diharuskan memiliki sertifikat TOEFL (Score min 450) dari Lembaga yang ditunjuk
- 2) PPM wajib diikuti oleh mahasiswa sebelum semester III, dan merupakan syarat mengikuti ujian UP dan Tesis

Daftar Mata kuliah Pilihan:

Konsentrasi Manajemen Pemasaran:

1. MKT 2619 Manajemen Pemasaran Jasa (2 sks)
2. MKT 2620 Prilaku Pelanggan dan Komunikasi Pemasaran (2 sks)
3. MKT 2621 Manajemen Pemasaran Internasional (2 sks)
4. MKT 2622 Etika Bisnis (2 sks)

Konsentrasi Manajemen SDM:

1. MKT 2623 Manajemen Produktifitas dan Kualitas (2 sks)
2. MKT 2624 Budaya Organisasi (2 sks)
3. MKT 2629 Manajemen Perubahan (2 sks)
4. MKT 2626 Kepemimpinan Bisnis (2 sks)

Konsentrasi Manajemen Keuangan:

1. MKT 2627 Sistem Informasi Keuangan Pasar Uang dan Modal (2 sks)
2. MKT 2628 Manajemen Keuangan Internasional (2sks)
3. MKT 2629 Manajemen Keuangan Daerah (2 sks)
4. MKT 2630 Keuangan Publik/*Public Finance* (2 sks)

Konsentrasi Manajemen Olahraga:

1. MKT 2631 Kebijakan dan Organisasi Keolahragaan
2. MKT 2632 Manajemen Fasilitas Olahraga
3. MKT 2633 Bisnis dan Industri Olahraga
4. MKT 2634 Pariwisata Olahraga



**DAFTAR DOSEN PEMBINA DAN
MATA KULIAH**

4.1. Daftar Dosen Pascasarjana

No.	Nama Dosen
1	Prof. Dr. Awan Mutakin, Drs., M.Pd.
2	Prof. Dr. Sc. HM. Ahman Sya, S.Pd., M.Pd
3	Prof. Dr. H. Yus Darusman, Drs., M.Si
4	Prof. Dr. H. Rudi Priyadi, Ir., M.S
5	Prof. Dr. H. Dedi Heryadi, Drs., M.Pd.
6	Prof. Dr. H. Kartawan, S.E., M.P.
7	Prof. Dr. Deden Mulyana, S.E., M.Si.
8	Prof. Dr. Maman Suryaman, Ir, M.S
9	Prof. Dr. H. Abdul Kodir Ateng, M.Pd.
10	Prof. Dr. Yudha M. Saputra, M.Ed.
11	Prof. Dr. Eng. H. Aripin, M.Si.
12	Dr. H. Djoni, Ir., M.S.
13	Dr. Dedi Sufyadi, Ir., M.S.
14	Dr. Dedi Natawijaya, Ir., M.S
15	Dr. Asep Yusup Hanapia, S.E., M.P.
16	Dr. Ade Komaludin, S.E., M.Sc.
17	Dr. Dedi Kusmayadi, S.E., M.Si. Ak.
18	Dr. H. Endang Surahman, Drs., M.Pd
19	Dr. Apip Supriadi, S.E., M.Si.
20	Dr. Suhardjadinata, Ir., M.P.
21	Dr. Dedi Rudiana, S.E, M.P.
22	Dr. Jajang badruzaman, S.E., M.Si., Ak.
23	Dr. Nani Ratnaningsih, Dra., M.Pd.

24	Dr. Siti Fajarajani, Dra., M.T.
25	Dr. Hj. Sri Wardani, Dra., M.Pd.
26	Dr. H. Ebih A.R., Drs., M.Pd.
27	Dr. H. Iis Marwan, M.Pd.
28	Dr. H. Cucu Hidayat, M.Pd.
29	Dr. Purwati Kuwarini, S.Pd., M.Pd.
30	Dr. H. Nandang Hendriawan, Drs., M.Pd
31	Dr. Iman H. Andiman, S.Pd., M.Pd
32	Dr. Dodih Heryadi, Drs., M.Pd
33	Dr. Yusuf Abdullah, S.E., M.M.

^{*)} Sedang kuliah S3

4.2. Daftar Mata kuliah dan Dosen Pembina Program Studi PKLH

No	Mata Kuliah	Dosen Pembina
1.	Filsafat Ilmu	Prof. Dr. H. Dedi Heryadi, Drs., M.Pd. Dr. H. Ebih A.R., Drs., M.Pd. Dr. H. Nandang Hendriawan, Drs., M.Pd
2.	Metode Penelitian	Prof. Dr. H. Yus Darusman, Drs., M.Si Prof. Dr. Eng. H. Aripin, M.Si. Dr. H. Endang Surahman, Drs., M.Pd.
3	Statistika Penelitian Pendidikan	Prof. Dr. H. Rudi Priyadi, Ir., M.S Dr. Hj. Nani Ratnaningsih, Dra., M.Pd. Dr. H. Endang Surahman, Drs., M.Pd
4	Landasan Pendidikan	Prof. Dr. H. Yus Darusman, Drs., M.Si
5	Belajar dan Pembelajaran PKLH	Dr. H. Endang Surahman, Drs., M.Pd Dr. Nani Ratnaningsih, Dra., M.Pd.
6	Sistem Informasi Geografis dan Penginderaan Jarak Jauh (SIG dan PJ)	Prof. Dr. Sc. HM. Ahman Sya, S.Pd., M.Pd Dr. Iman H. Andiman, S.Pd., M.Pd

7	Pengenalan Lingkungan (SDA dan SDM)	Prof. Dr. H. Rudi Priyadi, Ir., M.S
8	Demografi Sosial	Prof. Dr. Awan Mutakin, Drs., M.Pd. Dr. Siti Fajarajani, Dra., M.T.
9	Sosiologi Pembangunan	Prof. Dr. H. Yus Darusman, Drs., M.Si
10	Ilmu Lingkungan	Dr. Purwati Kuswarini, Dra., M.Si. Dr. H. Endang Surahman, Drs., M.Pd
11	Ekologi Manusia	Dr. Purwati Kuswarini, Dra., M.Si.
12	Etika Lingkungan dan Kearifan Lokal	Prof. Dr. H. Yus Darusman, Drs., M.Si Dr. Dodih Heryadi, Drs., M.Pd
13	<i>Mata kuliah Pilihan (1):</i> Kebijakan Kependudukan dan Lingkungan Hidup	Prof. Dr. H. Rudi Priyadi, Ir., M.S Dr. Siti Fadjarajani, Dra., MT
14	<i>Mata kuliah Pilihan (2):</i> Manajemen Pendidikan	Prof. Dr. H. Yus Darusman, Drs., M.Si. Dr. H. Ebih A.R., Drs., M.Pd
15	<i>Mata kuliah Pilihan (3):</i> Fisiografi Lingkungan	Dr. Siti Fajarajani, Dra., M.T. Dr. Iman H. Andiman, S.Pd., M.Pd
16	<i>Mata kuliah Pilihan (4):</i> Bencana dan Mitigasi Lingkungan	Prof. Dr. Awan Mutakin, Drs., M.Pd. Dr. Siti Fajarajani, Dra., M.T.
17	Usulan Penelitian (UP)	TIM
18	Tesis	TIM

4.3. Daftar Mata kuliah dan Dosen Pembina Program Studi Agribisnis

No	Mata Kuliah	Dosen Pembina
1	Filsafat Ilmu	Prof. Dr.Maman Suryaman, Ir., MS. Dr. H. Dedi Sufyadi, Ir., M.S. Dr. Suhardjadinata, Ir., M.P.
2	Metode Penelitian Ilmu Ekonomi Pertanian	Dr. H. Djoni, Ir., M.S. Dr. H. Dedi Sufyadi, Ir., M.S.
3	Ekonomi Mikro Madya	Dr. H. Asep Yusup H., S.E., M.P.
4	Ekonomi Makro Madya	Dr. Apip Supriadi, S.E., M.Si
5	Pemasaran Agribisnis Madya	Dr. H. Djoni, Ir., M.S.
6	Sisstem Agribisnis Madya	Prof. Dr. H. Rudi Priyadi, Ir., M.S.
7	Pembiayaan Agribisnis	Dr. Jajang Badruzaman, S.E., M.Si., Ak., CA
8	Statistika	Prof. Dr. H. Rudi Priyadi, Ir., M.S.
9	Kewirausahaan	Dr. H. Budy Rahmat, Ir., M.S.
10	Perencanaan Wilayah Pertanian	Prof. Dr. H. Rudi Priyadi, Ir., M.S.
11	Pembangunan Pertanian	Dr. H. Djoni, Ir., M.S.
12	Ekonometrika	Prof. Dr. H. Kartawan, S.E., M.P.
13	Kebijakan Pertanian	Dr. H. Djoni, Ir., M.S. Dr. Dedi Sufyadi, Ir., M.S.
14	Ekon. Produksi Madya	Dr. Ade Komaludin, S.E., M.Sc
15	<i>Mata kuliah Pilihan (1):</i> Ekonomi Sumber Daya Alam dan Manusia (ESDA)	Prof. Dr. H. Rudi Priyadi, Ir., M.S.
16	<i>Mata kuliah Pilihan (2):</i> Kependudukan	Prof. Dr. H. Rudi Priyadi, Ir., M.S.
17	<i>Mata kuliah Pilihan (3):</i> Riset Operasional	Dr. Suhardjadinata, Ir., M.P.

18	<i>Mata kuliah Pilihan (4):</i> Manajemen Agribisnis	Dr. Hj. Ida Hodiah, Ir., M.S. Dr. Dedi Sufyadi, Ir., M.S.
19	<i>Mata kuliah Pilihan (5):</i> Perdagangan Internasional	Dr. Yusup Abdullah, S.E., M.M.
20	<i>Mata kuliah Pilihan (6):</i> Sistem Informasi Agribisnis	Dr. H. Budy Rahmat, Ir., M.S.
21	Usulan Penelitian (UP)**)	TIM
22	Tesis	TIM

Catatan : **) Dapat diikuti setelah lulus mata kuliah Metode Penelitian Ilmu Ekonomi Pertanian

4.4. Daftar Mata kuliah dan Dosen Pembina Program Studi MM

4.4.1. Mata kuliah yang Diberikan untuk Semua Konsentrasi

No	Mata Kuliah	Dosen Pembina
1	Filsafat Ilmu	Prof. Dr. H. Kartawan, S.E., M.P. Dr. Ade Komaludin, S.E., M.Sc. Dr. Yusuf Abdullah, S.E., M.M.
2	Manajemen Sumber Daya Manusia (SDM)	Prof. Dr. Deden Mulyana, S.E., M.Si.
3	Ekonomi Manajerial	Dr. Asep Yusup Hanapia, S.E., M.P. Dr. Ade Komaludin, S.E., M.Sc.
4	Manajemen Keuangan	Prof. Dr. Deden Mulyana, S.E., M.Si.
5	Metode Penelitian Bisnis	Prof. Dr. H. Kartawan, S.E., M.P. Dr. Dedi Rudiana, S.E., M.P. Dr. Yusuf Abdullah, S.E., M.M.
6	Manajemen Produksi/ Operasional	Prof. Dr. H. Kartawan, S.E., M.P.

7	Sistem Informasi Manajemen (SIM)	Prof.Dr. Deden Mulyana, S.E., M.Si. Dr. Yusuf Abdullah, S.E., M.M.
8	Struktur dan Perilaku Organisasi	Dr.Jajang Badruzaman, S.E., M.Si.,Ak., CA Dr. Dedi Rudiana, S.E., M.P.
9	Kewirausahaan	Prof. Dr. H. Kartawan, S.E., M.P.
10	Manajemen Pemasaran (Marketing)	Prof. Dr. H. Kartawan, S.E., M.P.
11	Manajemen Strategik	Dr. Dedi Kusmayadi, S.E.,M.Si., Ak., CA Dr. Dedi Rudiana, S.E., M.P.
12	Metoda Kuantitatif untuk Manajemen	Dr. Asep Yusup Hanapia, S.E., M.P. Dr. Apip Supriadi, S.E., M.Si.

4.4.2. Konsentrasi Manajemen Pemasaran

No	Mata Kuliah	Dosen Pembina
1	Riset Pemasaran	Prof. Dr. H. Kartawan ,S.E., M.P. Dr. Dedi Rudiana, S.E., M.P.
2	Manajemen Pemasaran Strategik	Dr. Dedi Rudiana, S.E., M.P. Dr. Yusup Abdullah, S.E., M.M.
3	Mata Kuliah Pilihan 1: Manajemen Pemasaran Jasa	Prof. Dr. Deden Mulyana, S.E., M.Si. Dr. Dedi Rudiana, S.E., M.P. Dr. Yusuf Abdullah, S.E., M.M.
4	Mata Kuliah Pilihan 2: Prilaku Pelanggan dan Komunikasi Pemasaran	Dr. Dedi Rudiana, S.E., M.P. Dr. Yusuf Abdullah, S.E., M.M.
5	Mata Kuliah Pilihan 3: Manajemen Pemasaran Internasional	Prof. Dr. Deden Mulyana, S.E., M.Si. Dr. Yusuf Abdullah, S.E., M.M.
6	Mata Kuliah Pilihan 4:	Prof. Dr. H. Kartawan ,S.E., M.P.

	Etika Bisnis	Dr. Yusuf Abdullah, S.E., M.M.
7	Usulan Penelitian (UP)**)	TIM
8	Tesis	TIM

Catatan: Pada konsentrasi, mahasiswa diharuskan memilih dua mata kuliah pilihan (minimal 10 orang peserta);

***) dapat diikuti setelah mengikuti mata kuliah Metode Penelitian Bisnis.

4.4.3. Konsentrasi Manajemen Sumber Daya Manusia (SDM)

No	Mata Kuliah	Dosen Pembina
1	Perencanaan dan Pengembangan SDM	Prof. Dr. H. Kartawan, S.E., M.P. Prof. Dr. Deden Mulyana, S.E., M.Si.
2	Hubungan Industrial dan Pemeliharaan Karyawan	Dr. Ade Komaludin, S.E., M.Sc.
3	Mata Kuliah Pilihan 1: Manajemen Produktivitas Dan Kuliatas	Dr. Dedi Kusmayadi, S.E., M.Si., Ak., CA
4	Mata kuliah Pilihan 2: Budaya Organisasi	Dr. Dedi Rudiana, S.E., M.P. Dr. Jajang Badruzaman, S.E., M.Si., Ak., CA
5	Mata kuliah Pilihan 3: Manajemen Perubahan	Dr. Dedi Rudiana, S.E., M.P. Dr. Yusup Abdulah, SE., MM
6	Mata kuliah Pilihan 4: Kepemimpinan Bisnis	Dr. Jajang Badruzaman, S.E., M.Si., Ak., CA Dr. Yusup Abdulah, SE., MM
7	Usulan Penelitian (UP)**)	TIM
8	Tesis	TIM

Catatan: Pada konsentrasi, mahasiswa diharuskan memilih dua mata kuliah pilihan (minimal 10 orang peserta);

***) dapat diikuti setelah mengikuti mata kuliah Metode Penelitian Bisnis.

4.4.4. Konsentrasi Manajemen Keuangan

No	Mata Kuliah	Dosen Pembina
1	Analisis Investasi dan Manajemen Risiko	Prof. Dr. Deden Mulyana, S.E., M.Si.
2	Manajemen Kas dan Fortofolio	Dr. Jajang Badruzaman, S.E., M.Si., Ak., CA Dr. Dedi Kusmayadi, S.E., M.Si., Ak. CA
3	Mata Kuliah Pilihan 1: Sistem Informasi Keuangan, Pasar Uang dan Modal	Prof. Dr. H. Deden Mulyana, S.E., M.Si.
4	Mata Kuliah Pilihan 2: Manajemen Keuangan Internasional	Prof. Dr. Deden Mulyana, S.E., M.Si.
5	Mata Kuliah Pilihan 3: Manajemen Keuangan Daerah	Dr. Ade Komaludin, S.E., M.Sc. Dr. H. Asep Yusup Hanapia, SE., MP
6	Mata Kuliah Pilihan 4: Keuangan Publik (<i>Public Finance</i>)	Dr. Asep Yusup Hanapia, S.E., M.P. Dr. Ade Komaludin, S.E., M.Sc.
7	Usulan Penelitian (UP)**)	TIM
8	Tesis	TIM

Catatan: Pada konsentrasi, mahasiswa diharuskan memilih dua mata kuliah pilihan (minimal 10 orang

peserta);

***) dapat diikuti setelah mengikuti mata kuliah Metode Penelitian Bisnis.

4.4.5. Konsentrasi Manajemen Olah Raga

No	Mata Kuliah	Dosen Pembina
1	Manajemen Olah Raga dan Pendidikan Jasmani	Prof. Dr. H. Abdul Kodir Ateng, M.Pd. Dr. H. Cucu Hidayat, M.Pd.
2	Manajemen Pelatihan/Evaluasi Pelatihan	Prof. Dr. Yudha M. Saputra, M.Ed. Dr. H. Iis Marwan, M.Pd.
3	Mata Kuliah Pilihan 1 : Kebijakan dan Organisasi Keolahragaan	Dr. H. Iis Marwan, M.Pd. Dr. H. Cucu Hidayat, M.Pd.
4	Mata Kuliah Pilihan 2: Manajemen Fasilitas Olahraga dan Pendidikan Jasmani	Dr. H. Cucu Hidayat, M.Pd. Dr. H. Iis Marwan, M.Pd.
5	Mata Kuliah Pilihan 3: Bisnis dan Industri Olahraga	Dr. H. Iis Marwan, M.Pd. Dr. H. Cucu Hidayat, M.Pd.
6	Mata Kuliah Pilihan 4: Pariwisata Olahraga	Dr. H. Cucu Hidayat, M.Pd. Dr. H. Iis Marwan, M.Pd.
7	Usulan Penelitian (UP)**)	TIM
8	Tesis	TIM

Catatan: Pada konsentrasi, mahasiswa diharuskan memilih dua mata kuliah pilihan (minimal 10 orang peserta);

***) dapat diikuti setelah mengikuti mata kuliah Metode Penelitian Bisnis.